

ส่วนที่ 1 สภาพทั่วไปและข้อมูลพื้นฐาน

1.ด้านกายภาพ

1.1 ที่ตั้งของหมู่บ้านหรือชุมชนหรือตำบล

ตำบลศิลาตั้งอยู่ในเขตอำเภอเมืองขอนแก่น จังหวัดขอนแก่น อยู่ห่างจากอำเภอเมืองขอนแก่น ประมาณ 7 กิโลเมตร มีพื้นที่ 45,312.50 ไร่ หรือ 72.5 ตารางกิโลเมตร มีอาณาเขตติดต่อกับตำบลใกล้เคียง รวม 8 ตำบล ดังนี้

ด้านทิศเหนือ	จรดกับตำบลสำราญ อำเภอเมืองขอนแก่น จังหวัดขอนแก่น
ด้านทิศใต้	จรดกับเทศบาลนครขอนแก่นและตำบลบึงเนียม อำเภอเมืองขอนแก่น จังหวัดขอนแก่น
ด้านทิศตะวันออก	จรดกับตำบลหนองตุ้ม และตำบลโคกสี อำเภอเมืองขอนแก่น จังหวัดขอนแก่น
ด้านทิศตะวันตก	จรดกับตำบลบ้านค้อ ตำบลบ้านเป็ดและ ตำบลแดงใหญ่

1.2 ลักษณะภูมิประเทศ

สภาพพื้นที่ตำบลศิลาโดยทั่วไปเป็นพื้นที่ราบลุ่ม ทางด้านทิศตะวันออกแถบแม่น้ำพอง มีหมู่บ้านที่อยู่ติดกับลำน้ำพอง มีบ้านห้วยชัน หมู่ที่ 4/บ้านบึงอีเฒ่า หมู่ที่ 5/บ้านท่าแก หมู่ที่ 6/บ้านดงพอง หมู่ที่ 10

1.3 ลักษณะภูมิอากาศ

1.3.1 อุณหภูมิเฉลี่ย

ในรอบปี 2561 อุณหภูมิสูงสุดเดือน มีนาคมและเมษายน วัดได้ 37 องศาเซลเซียส ต่ำสุดเดือน ธันวาคมวัดได้ 17 องศาเซลเซียส

ในรอบปี 2562 อุณหภูมิสูงสุด เดือน เมษายน วัดได้ 42 องศาเซลเซียส ต่ำสุดเดือน มกราคม วัดได้ 23 องศาเซลเซียส รายละเอียดตามตารางท้ายนี้

ตารางแสดง : อุณหภูมิ ปี 2561

เดือน	อุณหภูมิสูงสุด	อุณหภูมิต่ำสุด	อุณหภูมิเฉลี่ย
มกราคม	32	19	30.77/17.48
กุมภาพันธ์	34	21	33.32/20.07
มีนาคม	37	24	35.71/22.94
เมษายน	37	25	36.77/24.90
พฤษภาคม	36	25	34.58/25.00
มิถุนายน	34	25	33.23/25.00
กรกฎาคม	33	25	32.94/25

เดือน	อุณหภูมิสูงสุด	อุณหภูมิต่ำสุด	อุณหภูมิเฉลี่ย
สิงหาคม	32	25	32.00/24.45
กันยายน	32	24	32.00/23.80
ตุลาคม	32	23	31.10/22.16
พฤศจิกายน	31	21	30.87/19.27

ธันวาคม	30	17	29.32/16.03
---------	----	----	-------------

ข้อมูลจาก : www.accuweather.com ณ วันที่ 16 พ.ค.2562

แผนภูมิแสดงอุณหภูมิปี 2561

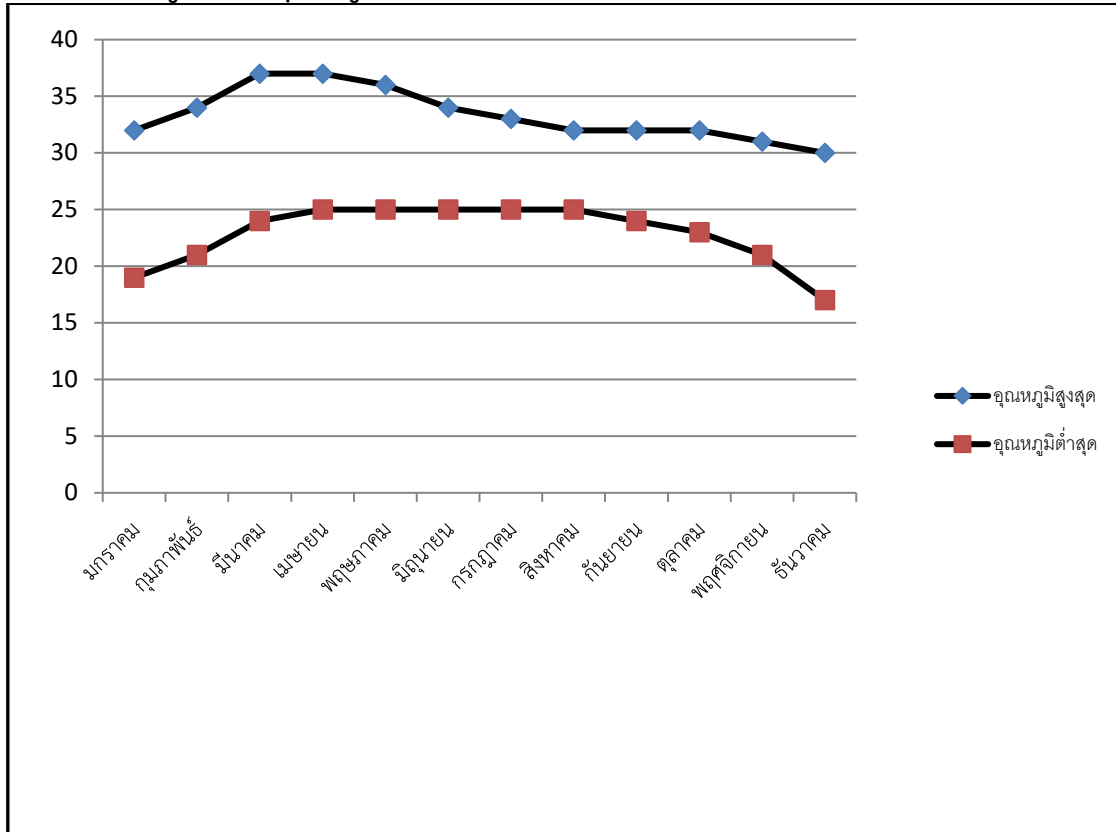

- หมายเหตุ**
1. อุณหภูมิสูงสุด หรือต่ำสุด ที่ตรวจวัดได้ในช่วงเวลา 24 ชั่วโมง เวลา 07.00 น. ถึงเวลา 07.00 น. วันพรุ่งนี้
 2. อุณหภูมิเฉลี่ยของปี คือค่าเฉลี่ยของอุณหภูมิที่ตรวจวัดได้ทุกครั้งในเวลา 1 ปี

ตารางแสดง : อุณหภูมิเปรียบเทียบย้อนหลัง 10 ปี (พ.ศ. 2550 – 2559)

ปี	อุณหภูมิสูงสุด	อุณหภูมิต่ำสุด	อุณหภูมิเฉลี่ย
2550	41.10	12.60	32.80/22.72
2551	38.50	11.90	31.88/22.07
2552	39.60	10.20	33.00/22.58
2553	41.20	13.50	33.73/23.13
2554	39.30	11.60	31.63/21.34

2555	39.00	15.00	32.08/22.73
2556	41.80	11.60	32.80/22.67
2557	40.50	10.20	33.12/22.72
2558	41.00	11.60	33.25/22.98
2559	37.60	9.50	31.20/18.35

ที่มา : ศูนย์อุตุนิยมวิทยาภาคตะวันออกเฉียงเหนือตอนบน

1.3.2 ปริมาณน้ำฝน

สถิติข้อมูลปริมาณน้ำฝนของจังหวัดขอนแก่น โดยศูนย์อุตุนิยมวิทยาภาคตะวันออกเฉียงเหนือตอนบน ปี 2561 ฝนตกมากที่สุด เดือน กันยายน 2561 ปริมาณน้ำฝน 299.7 มม. ฝนน้อยที่สุด เดือน มกราคม 2561 ปริมาณ 0.0 มม. รายละเอียดตามตารางทำนองนี้

ตารางแสดง : แสดงปริมาณน้ำฝนปี 2561

เดือน	ปริมาณน้ำฝน	วันที่ฝนตก
ม.ค.	0.0	0
ก.พ.	6.4	3
มี.ค.	28.0	2
เม.ย.	206.2	9
พ.ค.	119.4	11
มิ.ย.	155.2	14
ก.ค.	221.3	20
ส.ค.	66.8	15
ก.ย.	299.7	17
ต.ค.	77.6	4
พ.ย.	0.0	0
ธ.ค.	0.0	0
	1,180.6	95.0

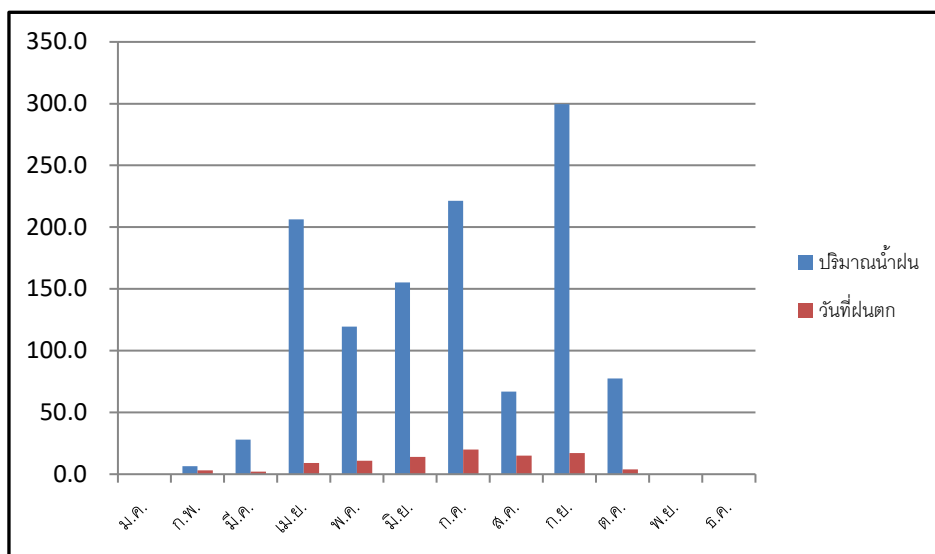

ตารางแสดง : น้ำฝนเปรียบเทียบย้อนหลัง 10 ปี (พ.ศ. 2550 – 2559)

ปี	ปริมาณน้ำฝน (มม.)	จำนวนวันที่ตก
2550	1,378.90	101
2551	1,780.60	122
2552	1,039.50	104
2553	1,230.10	108
2554	1,377.10	131
2555	1,034.40	100
2556	943.10	109
2557	973.00	104
2558	1,006.10	105
2559	27.90	8

ที่มา : ศูนย์อุตุนิยมวิทยาภาคตะวันออกเฉียงเหนือตอนบน

1.4 ลักษณะของดิน

สภาพดินของพื้นที่ตำบลศิลา ส่วนใหญ่เป็นดินร่วนปนทราย และดินเหนียว เป็นดินที่มีการระบายน้ำค่อนข้างเร็วถึงเร็ว ดินมีความสมบูรณ์ค่อนข้างต่ำปฏิกิริยาดินเป็นกรด แต่ถึงเป็นด่างปานกลาง มีค่าความเป็นกรดเป็นด่างประมาณ 5.5 – 8.0

1.5 ลักษณะของแหล่งน้ำ

พื้นที่ตำบลศิลา ส่วนใหญ่เป็นพื้นที่เกษตรกรรม และประชาชนประกอบอาชีพเกษตรกรรมเป็นหลัก แหล่งน้ำที่สำคัญ ได้แก่ แหล่งน้ำธรรมชาติ มีดังนี้ แม่น้ำพอง , ห้วยศิลา , ห้วยปลาหลาย , ห้วยพระค้อ , ห้วยกุดสามขา, หนองหิน, หนองอีเล็ง , หนองอีเฮียน , หนองกินหมู , หนองทุ่ม , หนองซอแมว , หนองไผ่ , บึงอีเฒ่า , บึงไคร่นุ่น และแหล่งน้ำที่สร้างขึ้น ได้แก่ ฝายน้ำล้นห้วยบุหรี(ฝายแจ็ก) , บ่อน้ำตื้น , บ่อบาดาล

2. ด้านการเมือง/การปกครอง

2.1 เขตการปกครอง

เทศบาลเมืองศิลา แบ่งเขตการปกครองออกเป็น 28 หมู่บ้าน ได้แก่

ตารางแสดง : เขตการปกครองเทศบาลเมืองศิลา

หมู่ที่	ชื่อหมู่บ้าน	ชื่อ-สกุล ผู้ใหญ่บ้าน	เบอร์โทรศัพท์	หมายเหตุ
1	บ้านศิลา	นายเกรียงศักดิ์ ทัพชัย	087-2229787	
2	บ้านหนองกุง	นางปิยฉัตร ทิวเฮือง	080-0097115	
3	บ้านโนนม่วง	นายสุพัฒน์ วงษ์โก	086-6312721	
4	บ้านห้วยชัน	นายสมบัตร์ แสนสมบัติ	096-4082183	
5	บ้านบึงอีเฒ่า	นายไพฑูรย์ บุตรจันทร์	085-6489821	
6	บ้านท่าแก	นายเจริญ พิมพ์โยียง	084-6858078	
7	บ้านเต่านอ	นายบุญเลิศ ทิวเฮือง	097-3064916	

8	บ้านหนองหิน	นายวรโชติ จาระศรี	085-7433288	
9	บ้านโกทา	นายอำนาจ ลารังสิทธิ์	093-3411609	
10	บ้านดงพอง	นายสุรัตน์ จันทาสีกา	087-8655398	
11	บ้านดอนยาง	นายปรีดา ชินฝัน	089-9408797	
12	บ้านโนนม่วง	นายเทิดศักดิ์ ธรรมขันต์	086-8633197	
13	บ้านดอนหญ้านาง	นางกุลวรรณ สำราญพัฒน์	095-5652619	
14	บ้านหนองไผ่	นางสุวรรณี ศรีพุทธา	094-2671222	
15	บ้านเกษร	นายสุจิตร์ ลาม่วง	098-2086948	
16	บ้านดอนยาง	นายพสธร บุรีจันทร์	086-2385027	
17	บ้านหนองกุง	นางอุตร ดิวเฮือง	084-9810898	
18	บ้านศิลา	นายสำปาง สำราญบำรุง	088-7401413	
19	บ้านโนนม่วง	นายหนูรักษ์ ญาณประเสริฐ	081-9543642	
20	บ้านดอนหญ้านาง	นางศิริรัตน์ แสงมาลี	086-8613182	
21	บ้านหนองไผ่	นายเสถียร ศรีขลา	089-6224524	
22	บ้านหนองหิน	นายบุญสนอง พิรุณสุนทร	084-9520125	

หมู่ที่	ชื่อหมู่บ้าน	ชื่อ-สกุล ผู้ใหญ่บ้าน	เบอร์โทรศัพท์	หมายเหตุ
23	บ้านโนนม่วง	นางณัฐนา มีจันทิ	087-7715620	
24	บ้านหนองไผ่	นายไพรัตน์ ทวีวาร	086-4562914	กำนัน
25	บ้านโกทา	นายองอาจ บุญกอง	086-2409446	
26	บ้านหนองไผ่	นายสมคิด สงครามยศ	062-9128079	
27	บ้านโนนม่วง	นายสมพล สามหาตไทย	089-9420579	
28	บ้านศิลา	นายผ่าน กาบไกรแก้ว	089-9413399	

ข้อมูล ณ มิถุนายน 2562

จำนวนชุมชน 48 ชุมชน โดยได้จัดให้มีการเลือกตั้งประธานชุมชนและคณะกรรมการชุมชน ไปเมื่อปีงบประมาณ 2558 โดยมีรายละเอียด ดังนี้

ตารางแสดง : เขตการปกครองเทศบาลเมืองศิลา

ชุมชนที่	ชื่อหมู่บ้าน	หมู่ที่	เขต	ชื่อ-สกุล ประธานชุมชน	เบอร์โทรศัพท์
1	บ้านโนนม่วง	3	1	นายละมัย ชาธรรม	085-0074013
2	บ้านโนนม่วง	3	1	นางเทวา สามหาตไทย	087-2262168
3	บ้านโนนม่วง	3	1	-	-
4	บ้านโนนม่วง	3	1	นางกัณฑา โคตรภักดี	092-1499205
5	บ้านโนนม่วง	12	1	นายเฉลิม โสภา	094-6156045
6	บ้านโนนม่วง	12	1	-	-
7	บ้านหนองไผ่	14	1	นางกาญจนา ศรีสารคาม	090-8602645
8	บ้านหนองไผ่	14	1	นางประภาลักษณ์ บุตรกริม	086-8559221
9	บ้านหนองไผ่	14	1	นางเปรมฤดี ศรีคัมพะ	089-3615173
10	บ้านหนองไผ่	14	1	พ.อ. (พ) ชาญชนะ คำทอง	081-9750829
11	บ้านหนองไผ่	19	1	นางประมวล สงพัค	086-8540308

12	บ้านหนองไผ่	21	1	นายอรรถพร ทาขูลี	095-6633217
13	บ้านโนนม่วง	23	1	นางประนัตดา จันทร์	091-3535929
14	บ้านโนนม่วง	23	1	นางจุรีรัตน์ จันทร์ศรี	089-7212836
15	บ้านหนองไผ่	24	1	นายชุมพล นามเดช	081-0569181
16	บ้านโนนม่วง	27	1	นายวีระชาติ สุริยะเสน	081-3529655
17	บ้านโกทา	9	2	นายอำนาจ ชาวโกทา	084-6041681
18	บ้านดอนยาง	11	2	นายสงบ จันทร์สาเทพ	043-2652000
19	บ้านดอนยาง	11	2	นายยอดยิ่ง โนนไม้	085-9256318
20	บ้านดอนหญ้านาง	13	2	นางอัญชະรีย์ ช้วยนา	089-9643496
21	บ้านดอนหญ้านาง	13	2	จ.ส.ต.ประวิทย์ พรณวงศ์	062-1962069

ชุมชนที่	ชื่อหมู่บ้าน	หมู่ที่	เขต	ชื่อ-สกุล ประธานชุมชน	เบอร์โทรศัพท์
22	บ้านดอนหญ้านาง	13	2	ร.อ.พิทักษ์ชาติ พุดชา	081-7084249
23	บ้านดอนหญ้านาง	13	2	นายเชิดชัย ลักขโณสุรางค์	090-9478912
24	บ้านเกษร	15	2	นายเจียม พรบุบผา	088-0320050
25	บ้านเกษร	15	2	-	-
26	บ้านดอนยาง	16	2	นายวิญญู ศรีเชียงสา	088-5317807
27	บ้านดอนหญ้านาง	20	2	นายเทพนิมิต เสนาไชย	081-9546801
28	บ้านดอนหญ้านาง	20	2	นายณรินทร์ อุดมแก้ว	084-6031179
29	บ้านโกทา	25	2	นายพิชิต แก้วกันยา	087-2385194
30	บ้านหนองไผ่	26	2	นางยุพา ภาณะเสวีกุล	085-1997462
31	บ้านหนองไผ่	26	2	นางปติวรรตดา ปะกังพะลัง	089-4190411
32	บ้านหนองไผ่	26	2	ร.ต.จำลอง มานะยิ่ง	086-2251085
33	บ้านศิลา	1	3	นายเจริ่ง ชำนิกุล	087-5943659
34	บ้านหนองกุง	2	3	นายคะนอง ขามธาตุ	086-2340766
35	บ้านหนองกุง	2	3	นางโสมสุลี แก่นตระกูล	098-6232411
36	บ้านหนองกุง	2	3	นางรัตนา อินทรธีราช	089-7141255
37	บ้านหนองกุง	2	3	-	-
38	บ้านหนองกุง	2	3	-	-
39	บ้านห้วยชัน	4	3	-	-
40	บ้านบึงอีเฒ่า	5	3	นายสมาน เบ้าดี	082-1151068
41	บ้านท่าแก	6	3	นายวีระ ศรีนวลหล้า	090-3354933
42	บ้านเต้านอ	7	3	นายขจรจิต อนุสุเรนทร์	086-8607913
43	บ้านหนองหิน	8	3	นางมาลา แก้วรัตน์	089-7112135
44	บ้านดงพอง	10	3	นายอัศววัฒน์ จันทร์หะ	086-2393991
45	บ้านหนองกุง	17	3	นายสถิต ศรีหนองกุง	087-2277481
46	บ้านศิลา	18	3	นายสมพงษ์ อุปนาศักดิ์	086-2257794
47	บ้านหนองหิน	22	3	นายสมชาย ละครขวา	086-6418254
48	บ้านศิลา	28	3	นางสาวท สุขเสริม	087-7722279

ข้อมูล ณ มิถุนายน 2562

2.2 การเลือกตั้ง

เทศบาลเมืองศิลา แบ่งเขตเลือกตั้งออกเป็น 3 เขต ดังนี้

เขตที่ 1 จำนวน 8 หมู่บ้าน ประกอบด้วย

บ้าน	หมู่ที่
บ้านโนนม่วง	3,12,19,23,27
บ้านหนองไผ่	14,21,24

เขตที่ 2 จำนวน 8 หมู่บ้าน ประกอบด้วย

บ้าน	หมู่ที่
บ้านดอนยาง	11,16
บ้านดอนหญ้านาง	13,20
บ้านโกทา	9,25
บ้านเกษร	15
บ้านหนองไผ่	26

เขตที่ 3 จำนวน 11 หมู่บ้าน ประกอบด้วย

บ้าน	หมู่ที่
บ้านศิลา	1,18,28
บ้านหนองกุง	2,17
บ้านหนองหิน	8,22
บ้านห้วยชัน	4
บ้านบึงอีเต่า	5
บ้านท่าแก	6
บ้านเต่านอ	7
บ้านดงพอง	10

โดยเทศบาลเมืองศิลา ได้จัดให้มีการเลือกตั้งท้องถิ่นครั้งแรกในวันที่ 15 ตุลาคม 2555 โดยมีรายละเอียด ดังนี้

- จำนวนผู้สมัครลงเลือกตั้งนายกเทศมนตรีเมืองศิลาทั้งสิ้น จำนวน 3 คน
- จำนวนสมาชิกสภาเทศบาลเมืองศิลา จำนวน 18 คน
- จำนวนผู้มีสิทธิเลือกตั้งในบัญชีรายชื่อ จำนวน 34,162 คน แยกเป็น

-ผู้มีสิทธิเลือกตั้งในบัญชีรายชื่อ เขต 1 จำนวน 11,160 คน

-ผู้มีสิทธิเลือกตั้งในบัญชีรายชื่อ เขต 2	จำนวน	11,634 คน
-ผู้มีสิทธิเลือกตั้งในบัญชีรายชื่อ เขต 3	จำนวน	11,368 คน
-จำนวนผู้มีสิทธิเลือกตั้งที่มาแสดงตนขอรับบัตรฯ แยกเป็น		
-นายกเทศมนตรี	จำนวน	20,523 คน
-สมาชิกสภาเทศบาลเมืองศีลา เขต 1	จำนวน	6,164 คน
-สมาชิกสภาเทศบาลเมืองศีลา เขต 2	จำนวน	6,940 คน
-สมาชิกสภาเทศบาลเมืองศีลา เขต 3	จำนวน	7,419 คน
-จำนวนบัตรเลือกตั้งที่ได้รับมาทั้งหมด แยกเป็น		
-นายกเทศมนตรี	จำนวน	36,350 บัตร
-สมาชิกสภาเทศบาลเมืองศีลา เขต 1	จำนวน	11,975 บัตร
-สมาชิกสภาเทศบาลเมืองศีลา เขต 2	จำนวน	12,400 บัตร
-สมาชิกสภาเทศบาลเมืองศีลา เขต 3	จำนวน	11,975 บัตร
-จำนวนบัตรเลือกตั้งที่ใช้ลงคะแนน แยกเป็น		
-นายกเทศมนตรี	จำนวน	20,523 บัตร
-สมาชิกสภาเทศบาลเมืองศีลา เขต 1	จำนวน	6,164 บัตร
-สมาชิกสภาเทศบาลเมืองศีลา เขต 2	จำนวน	6,940 บัตร
-สมาชิกสภาเทศบาลเมืองศีลา เขต 3	จำนวน	7,419 บัตร
-จำนวนบัตรดี แยกเป็น		
-นายกเทศมนตรี	จำนวน	18,954 บัตร
-สมาชิกสภาเทศบาลเมืองศีลา เขต 1	จำนวน	5,512 บัตร
-สมาชิกสภาเทศบาลเมืองศีลา เขต 2	จำนวน	6,133 บัตร
-สมาชิกสภาเทศบาลเมืองศีลา เขต 3	จำนวน	6,872 บัตร
-จำนวนบัตรไม่ประสงค์ลงคะแนน		
-นายกเทศมนตรี	จำนวน	1,134 บัตร
-สมาชิกสภาเทศบาลเมืองศีลา เขต 1	จำนวน	393 บัตร
-สมาชิกสภาเทศบาลเมืองศีลา เขต 2	จำนวน	475 บัตร
-สมาชิกสภาเทศบาลเมืองศีลา เขต 3	จำนวน	307 บัตร
-จำนวนบัตรเสีย		
-นายกเทศมนตรี	จำนวน	435 บัตร
-สมาชิกสภาเทศบาลเมืองศีลา เขต 1	จำนวน	259 บัตร
-สมาชิกสภาเทศบาลเมืองศีลา เขต 2	จำนวน	332 บัตร
-สมาชิกสภาเทศบาลเมืองศีลา เขต 3	จำนวน	240 บัตร

3. ประชากร

3.1 ข้อมูลเกี่ยวกับจำนวนประชากร

สถิติจำนวนประชากรและบ้าน ประจำปี พ.ศ.2561

อำเภอ	ชาย	หญิง	รวม	บ้าน
ตำบลศีลา (รวม)	26,247	26,025	52,272	26,935

อำเภอ	ชาย	หญิง	รวม	บ้าน
หมู่ที่ 1 ศีลา	528	551	1,079	450
หมู่ที่ 2 หนองกุ้ง	2,899	3,393	6,292	3,570
หมู่ที่ 3 โนนม่วง	1,717	1,902	3,619	1,572
หมู่ที่ 4 ห้วยชัน	367	369	736	232
หมู่ที่ 5 บึงอีเฒ่า	138	135	273	101
หมู่ที่ 6 ท่าแก	146	171	317	102
หมู่ที่ 7 เต้านอ	557	587	1,144	433
หมู่ที่ 8 หนองหิน	585	634	1,219	517
หมู่ที่ 9 โโกทา	433	443	876	321
หมู่ที่ 10 ดงพอง	607	641	1,248	459
หมู่ที่ 11 ดอนยาง	817	852	1,669	592
หมู่ที่ 12 โนนม่วง	1,195	1,286	2,481	3,473
หมู่ที่ 13 ดอนหญ้านาง	2,523	1,443	3,966	1,802
หมู่ที่ 14 หนองไผ่	1,849	2,156	4,005	2,354
หมู่ที่ 15 เกษร	1,155	1,336	2,491	1,348
หมู่ที่ 16 ดอนยาง	698	714	1,412	535
หมู่ที่ 17 หนองกุ้ง	826	857	1,683	722
หมู่ที่ 18 ศีลา	429	449	878	311
หมู่ที่ 19 โนนม่วง	731	766	1,497	975
หมู่ที่ 20 ดอนหญ้านาง	968	1,138	2,106	862
หมู่ที่ 21 หนองไผ่	514	587	1,101	531
หมู่ที่ 22 หนองหิน	620	734	1,354	520
หมู่ที่ 23 โนนม่วง	2,015	402	2,417	546
หมู่ที่ 24 หนองไผ่	387	504	891	480

ที่มา : ระบบสถิติทางการทะเบียน กรมการปกครอง

3.2 ช่วงอายุและจำนวนประชากร

จำนวนประชากรแยกอายุ ตำบลศีลา อำเภอเมืองขอนแก่น จังหวัดขอนแก่น

ลักษณะข้อมูล	ชาย	หญิง	รวม
แยกตามเพศ	26,247	26,025	52,272
แยกตามลักษณะสถานะของบุคคล			

- ผู้ที่มีสัญชาติไทย และมีชื่ออยู่ในทะเบียนบ้าน	25,732	25,969	51,701
- ผู้ที่ไม่ได้สัญชาติไทย และมีชื่ออยู่ในทะเบียนบ้าน	98	20	118
- ผู้ที่มีชื่ออยู่ในทะเบียนบ้านกลาง (ทะเบียนซึ่งผู้อำนวยการทะเบียนกลางกำหนดให้จัดทำขึ้นสำหรับ ลงรายการบุคคลที่ไม่อาจมีชื่อในทะเบียนบ้าน)	0	0	0
- ผู้ที่อยู่ระหว่างการย้าย (ผู้ที่ย้ายออกแต่ยังไม่ได้ย้ายเข้า)	417	36	453

ที่มา : ระบบสถิติทางการทะเบียน กรมการปกครอง ข้อมูล ณ เดือน ธันวาคม พ.ศ. 2561

แยกตามช่วงอายุ (ปี) (เฉพาะผู้มีสัญชาติไทย และมีชื่ออยู่ในทะเบียนบ้าน)

อายุ	ชาย	หญิง	รวม	อายุ	ชาย	หญิง	รวม
น้อยกว่า 1 ปี	245	231	476	1 ปี	267	196	463
2 ปี	273	227	500	3 ปี	265	266	531
4 ปี	295	251	546	5 ปี	264	266	530
6 ปี	289	312	601	7 ปี	306	230	536
8 ปี	255	265	520	9 ปี	269	253	522
10 ปี	284	264	548	11 ปี	293	275	568
12 ปี	294	290	584	13 ปี	264	276	540
14 ปี	303	286	589	15 ปี	259	295	554
16 ปี	272	269	541	17 ปี	266	294	560
18 ปี	291	328	619	19 ปี	281	275	556
20 ปี	333	280	613	21 ปี	1,102	370	1,472
อายุ	ชาย	หญิง	รวม	อายุ	ชาย	หญิง	รวม
22 ปี	1,081	391	1,472	23 ปี	510	436	946
24 ปี	448	390	838	25 ปี	418	346	764
26 ปี	392	401	793	27 ปี	429	414	843
28 ปี	439	412	851	29 ปี	390	411	801
30 ปี	374	399	773	31 ปี	382	420	802
32 ปี	383	386	769	33 ปี	408	410	818
34 ปี	421	413	834	35 ปี	420	406	826
36 ปี	395	434	829	37 ปี	400	419	819
38 ปี	359	434	793	39 ปี	368	399	767
40 ปี	370	413	783	41 ปี	359	390	749
42 ปี	371	427	798	43 ปี	343	448	791
44 ปี	362	439	801	45 ปี	335	437	772
46 ปี	354	437	791	47 ปี	360	477	837

48 ปี	394	486	880	49 ปี	401	417	818
50 ปี	363	477	840	51 ปี	390	475	865
52 ปี	352	441	793	53 ปี	372	447	819
54 ปี	378	421	799	55 ปี	311	450	761
56 ปี	373	414	787	57 ปี	376	402	778
58 ปี	355	405	760	59 ปี	357	383	740
60 ปี	300	368	668	61 ปี	285	291	576
62 ปี	291	292	583	63 ปี	261	264	525
64 ปี	216	246	462	65 ปี	220	234	454
66 ปี	192	220	412	67 ปี	158	181	339
68 ปี	159	201	360	69 ปี	146	199	345
70 ปี	139	155	294	71 ปี	123	157	280
72 ปี	93	138	231	73 ปี	118	116	234
74 ปี	110	111	221	75 ปี	81	100	181
76 ปี	87	86	173	77 ปี	71	90	161
78 ปี	59	55	114	79 ปี	62	70	132
80 ปี	47	75	122	81 ปี	44	71	115
อายุ	ชาย	หญิง	รวม	อายุ	ชาย	หญิง	รวม
82 ปี	36	46	82	83 ปี	32	38	70
84 ปี	26	25	51	85 ปี	22	23	45
86 ปี	24	24	48	87 ปี	11	20	31
88 ปี	17	18	35	89 ปี	10	6	16
90 ปี	6	10	16	91 ปี	6	8	14
92 ปี	2	8	10	93 ปี	4	4	8
94 ปี	1	3	4	95 ปี	2	4	6
96 ปี	3	4	7	97 ปี	0	2	2
98 ปี	0	0	0	99 ปี	2	0	2
100 ปี	1	0	1	มากกว่า 100 ปี	0	0	0

ที่มา : ระบบสถิติทางการทะเบียน กรมการปกครอง ข้อมูล ณ เดือน ธันวาคม พ.ศ. 2561

4. สภาพทางสังคม

4.1 การศึกษา

ปีการศึกษา 2561 ในตำบลศิลามีสถานศึกษา มีจำนวนทั้งสิ้น จำนวน 15 แห่ง มีนักเรียนจำนวน 3,852 คน ครู/บุคลากร 434 คน โดยมีรายละเอียดดังนี้

ที่	ชื่อสถานศึกษา	ที่ตั้ง	ประเภท	ครู/ บุคลากร	นักเรียน	ห้อง เรียน	ผู้อำนวยการโรงเรียน	เบอร์ติดต่อ
1	โรงเรียนบ้านโกทา	9	อนุบาล - ป.6	9	77	8	นายศักดิ์ชัย บุญน้อม	043-378510
2	โรงเรียนบ้านเต่านอ	7	อนุบาล - ป.6	3	-	-	นายกิ่งพงษ์ นครพรหม	043-378360

3	โรงเรียนบ้านโนนม่วง	12	อนุบาล - ป.6	18	352	11	นายประสาธ พิมพ์สุข	043-465340
4	โรงเรียนบ้านศิลา	18	อนุบาล - ป.6	3	47	9	นายพิทยา กอมาตร	043-257094
5	โรงเรียนบ้านห้วยชัน	13	อนุบาล - ป.6	4	-	-	-	043-453526
6	โรงเรียนบ้านดงพอง	10	อนุบาล - ป.6	1	36	9	-	081-9541503
7	โรงเรียนบ้านหนองไผ่ มอดินแดง	14	อนุบาล - ป.6	7	107	9	นายชาญชัย สวัสดิ์ อิสสระวงษ์	043-342986
8	โรงเรียนหนองกุง- วิทยาคาร	2	อนุบาล - ม.3 (ขยายโอกาส)	13	125	11	นายสัมฤทธิ์ กางเพ็ง	043-465477
9	โรงเรียนบ้านหนอง หิน	8	อนุบาล - ม.3 (ขยายโอกาส)	17	246	12	นายรัฐภูมิ อินทรมณี	043-257410
10	โรงเรียนบ้านดอนยาง	11	อนุบาล - ม.3 (ขยายโอกาส)	5	60	12	นายกันตินันท์ อ่างเต็ม ศักดิ์	043-041307
11	โรงเรียนสีหราชเดโช ชัย	19	ป.1 - ม.6	20	110	11	ดร.สิทธิพล พหลทัพ	043-202196
12	โรงเรียนขามแก่นนคร	15	ม.1- ม.6	126	1,703	50	นายศุภกิจ สานุสัจย์	043-238942
13	โรงเรียนศรีสังวาล	14	อนุบาล - ม.6	61	206	-	นายสันติ ฤาไชย	043-246493
14	ศูนย์ศึกษาพิเศษ เขต 9	14	แรกเกิด-18ปี	130	594	-	นายนภดล จุลีจันทร์	043-239055
15	ศูนย์พัฒนาเด็กเล็ก เทศบาลเมืองศิลา	17	ปฐมวัย	17	189	7	นางอุทร วงษ์โก (หัวหน้าศูนย์ฯ)	064- 9107362 043-306616
รวมทั้งสิ้น				434	3,852	149		

ที่มา : ระบบสารสนเทศเพื่อบริหารการศึกษา

ข้อมูล ณ วันที่ 10 มิถุนายน 2561

จำนวนโรงเรียนของเอกชนที่อยู่ในเขตพื้นที่ตำบลศิลา

ที่	ชื่อสถานศึกษา	ที่ตั้ง(หมู่)	ครู	นักเรียน
1	โรงเรียนอนุบาลกัลยาณีวิทยา	14	30	570
2	โรงเรียนอนุบาลราตรี	13	12	139
3	โรงเรียนอนุบาลตั้งใจ	8	28	528
4	โรงเรียนอนุบาลพรทิพย์	24	8	77
5	โรงเรียนอนุบาลบุญพร้อม	15	8	130
6	โรงเรียนไพบูลย์วิทยา	11	18	276
7	โรงเรียนไพบูลย์วิทยาเต่านอ	7	19	299
			123	2,019

4.2 สาธารณสุข

ในเขตเทศบาลเมืองศิลามีสถานบริการด้านการสาธารณสุขทั้งของรัฐและเอกชนไว้ให้บริการแก่ประชาชนโดยทั่วไป ประกอบด้วย

ที่	สถานบริการ	จำนวน	เบอร์โทรศัพท์
1	โรงพยาบาลส่งเสริมสุขภาพชุมชนตำบลศิลา	1 แห่ง	043-257272
2	โรงพยาบาลส่งเสริมสุขภาพชุมชนตำบลโนนม่วง	1 แห่ง	043-465513
3	หน่วยบริการปฐมภูมิหนองไผ่(ศูนย์สุขภาพชุมชนเมือง)	1 แห่ง	043-009697
4	โรงพยาบาลค่ายศรีพัชรินทร	1แห่ง/30 เตียง	043-235380
5	คลินิกเวชกรรม	5 แห่ง	
6	คลินิกทันตกรรม	3 แห่ง	
7	คลินิกการแพทย์แผนไทย	1 แห่ง	
8	ร้านขายยาแผนปัจจุบัน	30 แห่ง	

ที่มา : ข้อมูลทรัพยากรสุขภาพหน่วยบริการปฐมภูมิ

ตารางแสดงข้อมูลบุคลากรของโรงพยาบาลส่งเสริมสุขภาพและหน่วยบริการปฐมภูมิ

ที่	บุคลากร (คน)	โรงพยาบาลส่งเสริมสุขภาพชุมชนตำบลศิลา	โรงพยาบาลส่งเสริมสุขภาพชุมชนตำบลโนนม่วง	หน่วยบริการปฐมภูมิหนองไผ่	รวม
1	แพทย์	1	1	4	6
2	ทันตแพทย์/จพง.ทันตสาธารณสุข	1	1	3	5
3	เภสัชกร	1	1	2	4
4	พยาบาล	3	4	5	12
5	นักวิชาการ/เจ้าพนักงานสาธารณสุข	5	2	1	8
6	ลูกจ้าง	3	3	--	6
7	อสม.	399	137	179	715
8	จำนวนหลังคาเรือน	5,566 หลัง	2,954 หลัง	5,096 หลัง	13,616

ที่มา : ข้อมูลทรัพยากรสุขภาพหน่วยบริการปฐมภูมิ

ตารางแสดงข้อมูลการให้บริการ ประจำปีงบประมาณ 2561

ที่	ประเภท	โรงพยาบาลส่งเสริม สุขภาพชุมชนตำบล ศิลา	โรงพยาบาลส่งเสริม สุขภาพชุมชนตำบล โนนม่วง	หน่วยบริการปฐมภูมิ หนองไผ่
1	จำนวนผู้ป่วยนอกใหม่ (คน)	4,560	2,405	3,673
2	จำนวนผู้ป่วยนอกทั้งหมดที่มารับ บริการ (ครั้ง)	35,131	28,011	22,273
3	จำนวนผู้รับบริการอื่นๆที่มารับ บริการครั้งแรก (คน)	2,226	330	25
4	จำนวนผู้รับบริการอื่นๆที่มารับ บริการทั้งหมด (ครั้ง)	2,354	310	41

ที่มา : ข้อมูลทรัพยากรสุขภาพหน่วยบริการปฐมภูมิ

4.3 อาชญากรรม

ปัญหาด้านอาชญากรรม ประจำปี 2558 แบ่งเป็น

กลุ่มที่ 1 (คดีอุกฉกรรจ์และสะเทือนขวัญ) จำนวน 0 ครั้ง

กลุ่มที่ 2 (คดีเป็นความผิดต่อชีวิตต่อร่างกายและเพศ) ประมาณทำให้ตาย 6 ครั้ง
และทำร้ายร่างกาย 10 ครั้ง

กลุ่มที่ 3 (คดีที่เป็นความผิดเกี่ยวกับทรัพย์ หรือประทุษร้ายต่อทรัพย์) ลักทรัพย์
25 ครั้ง กรรโชคทรัพย์ 6 ครั้ง รับของโจร 2 ครั้ง และทำให้เสียทรัพย์ 6 ครั้ง

กลุ่มที่ 4 (คดีที่น่าสนใจ) จักกรยานต์ 5 ครั้ง ฉ้อโกง 3 ครั้ง และยกยอกทรัพย์ 5
ครั้ง

กลุ่มที่ 5 (คดีที่รัฐเป็นผู้เสียหาย) ปืนธรรมดา 2 ครั้ง การพนันทั่วไป 5 ครั้ง
สลากกินรวบ 2 ครั้ง และยาเสพติด 19 ครั้ง

4.4 ยาเสพติด

ปัญหาด้านยาเสพติดในเขตตำบลศิลา ปี 2558 มีจำนวนคดีเกี่ยวกับยาเสพติด จำนวน 27
ราย จำนวนผู้ต้องหา จำนวน 27 คน

4.5 การสังคมสงเคราะห์

เทศบาลเมืองศิลาได้จัดการบริการสาธารณะด้านการสังคมสงเคราะห์ โดยแบ่งออกเป็นดังนี้

ประเภท	ชาย (คน)	หญิง (คน)	รวม (คน)
ผู้สูงอายุ	1,895	2,951	4,846
ผู้พิการ	521	400	921
ผู้ป่วยเอดส์	29	49	78
รวม	2,445	3,400	5,845

ที่มา : ฝ่ายบริหารทั่วไป สำนักปลัดเทศบาล (ณ เดือนมิถุนายน พ.ศ. 2562)

5. ระบบบริการพื้นฐาน

5.1 การคมนาคมขนส่ง

-ตำบลศิลา ตั้งอยู่ห่างจากอำเภอเมืองขอนแก่น ประมาณ 7 กิโลเมตร การเดินทางต้องอาศัยส่วนตัว และรถยนต์โดยสารประจำทาง (สองแถว) ดังนี้

- ทางหลวงหมายเลข 2 หนองไผ่-หนองกง-โนนม่วง
- ทางหลวงหมายเลข 230 เส้นบายพาสโนนม่วง-หนองกง-เต่านอ-ศิลา-หนองหิน-ดอง

พอง

- ทางหลวงหมายเลข 1027 ดอนหญ้านาง-เกษร-โกทา-หนองหิน-บึงอีเฒ่า
- การเดินทางโดยรถโดยสารประจำทาง (สองแถว)
- สายขอนแก่น-โคกท่า/ขอนแก่น-ดอนยาง/ขอนแก่น-ศิลา/ขอนแก่น-หมู่บ้านพัชรียา/

ขอนแก่น-หนองไผ่/ขอนแก่น-โลดส์เอ็กตรา

5.2 การไฟฟ้า

- การใช้ไฟฟ้าในครัวเรือน การไฟฟ้าส่วนภูมิภาคจังหวัดขอนแก่น ได้ให้บริการจ่ายกระแสและติดตั้งหม้อแปลงสำหรับจ่ายกระแสไฟฟ้าในทุกครัวเรือนในพื้นที่เทศบาลเมืองศิลา ครบทั้งหมด 28 หมู่บ้าน ทั้งนี้ยังมีพื้นที่บางส่วนที่ยังมีความต้องการและจำเป็นต้องขยายเขตไฟฟ้า อาทิ การขยายเขตไฟฟ้าส่องสว่าง และขยายเขตไฟฟ้าแรงต่ำ เพื่อรองรับการขยายตัวของชุมชนเมือง

- ระบบไฟฟ้าพลังงานแสงอาทิตย์ มีแหล่งผลิต จำนวน 1 แห่ง ตั้งอยู่ที่บ้านโนนม่วง หมู่ที่

12

-สำนักงานการไฟฟ้าส่วนภูมิภาค จังหวัดขอนแก่น (รับชำระค่าไฟฟ้า) ตั้งอยู่ในห้างสรรพสินค้าโลดส์เอ็กตรา

5.3 การประปา

มีสำนักงานที่ตั้ง สถานีผลิตน้ำประปาบ้านโกทา และสถานีสูบน้ำแรงต่ำบ้านหนองหิน รายละเอียดการใช้น้ำประปาของประชาชนในเขตตำบลศิลา ดังนี้

ที่	บ้าน/หมู่ที่	การใช้น้ำประปา
1	บ้านโนนม่วง หมู่ที่ 3/12/27/19/23 บ้านหนองไผ่ หมู่ที่ 21/26 บ้านโกทา หมู่ที่ 9/25 บ้านเกษร หมู่ที่ 15 บ้านดอนหญ้านาง หมู่ที่ 13/20 บ้านหนองหิน หมู่ที่ 8/22 บ้านเต่านอ หมู่ที่ 7 บ้านหนองกง หมู่ที่ 2/17 บ้านดองพอ หมู่ที่ 10 บ้านดอนยาง หมู่ที่ 11/16 บ้านศิลา หมู่ที่ 1/18/28	ใช้น้ำประปาส่วนภูมิภาคบางส่วน

	บ้านหนองไผ่ หมู่ที่ 24/14	
2	บ้านห้วยชัน หมู่ที่ 4/บ้านบึงอีแต่ม่า หมู่ที่ 5/บ้านท่าแก หมู่ที่ 6	ไม่มีน้ำประปาส่วนภูมิภาคฯ ใช้ แต่ใช้น้ำประปาหมู่บ้าน

5.4 โทรศัพท์

มีการให้บริการโทรศัพท์เคลื่อนที่ มีเครือข่ายครอบคลุมพื้นที่ทั้งหมดในเขตตำบลศิลา โดยในปี 2558 มีผู้ประกอบการให้บริการสัญญาโทรศัพท์ ขออนุญาตก่อสร้างติดตั้งเสาสัญญาณกระจายในเขตพื้นที่ตำบลศิลา จำนวน 43 เสา ดังนี้

- 1.บริษัท โทรูมพ์ จำกัด จำนวน 8 เสา
- 2.กองทุนรวมโครงสร้างพื้นฐานโทรคมนาคมดิจิทัล (ทรูมพ์ เดิมขายเสาสัญญาณ) จำนวน 8 เสา
- 3.บริษัททรูมพ์ เอช ยูนิเวอร์แซล คอมมิวนิเคชั่น จำกัด จำนวน 5 เสา
- 4.บริษัท แฟกซ์ไชท์ จำกัด (AIS) จำนวน 8 เสา
- 5.บริษัทโทเทิลแอนด์ซีเอส คอมมิวนิเคชั่น (DTAC) จำนวน 14 เสา

5.5 ไปรษณีย์หรือการสื่อสารหรือการขนส่ง และวัสดุ ครุภัณฑ์

-ในเขตเทศบาลเมืองศิลา มีไปรษณีย์ไว้คอยบริการประชาชนในพื้นที่จำนวน 1 แห่ง ตั้งอยู่เลขที่ 434 หมู่ 2 ถนนมิตรภาพ ตำบลศิลา อำเภอเมืองขอนแก่น จังหวัดขอนแก่น

6. ระบบเศรษฐกิจ

6.1 การเกษตร

พื้นที่ตำบลศิลามีทั้งหมด 45,312.50 ไร่ มีจำนวนหมู่บ้านทั้งสิ้น 28 หมู่บ้าน โดยมีพื้นที่ทำการเกษตร จำนวน 22 หมู่บ้าน ทำการเกษตรตลอดปี ทำนาปี นาปรัง ปลูกไม้ดอก ปลูกพืชผัก เลี้ยงสัตว์ และเลี้ยงปลาไว้เพื่อจำหน่ายและบริโภค

- พืชหลัก คือ การปลูกข้าว แบ่งพื้นที่ออกเป็น 2 โซน คือ

- 1) โซนที่อยู่ในพื้นที่ชลประทาน มีพื้นที่ 8,014 ไร่
- 2) โซนที่อยู่ในพื้นที่นาดอน ใช้น้ำฝนอย่างเดียว มีพื้นที่ 5,755 ไร่

- พืชรอง คือ 1) ไม้ดอกไม้ประดับ 2) พืชผัก 3) ไม้ผลส่วนใหญ่อยู่ในเขตชลประทาน

ข้อมูลการผลิตพืช ปี พ.ศ. 2559

รายการ	พื้นที่เพาะปลูก (ไร่)	ผลผลิตต่อพื้นที่ เก็บเกี่ยว (กก./ไร่)	ผลผลิตต่อพื้นที่เก็บ เกี่ยว (กก./ไร่)
(1) ข้าวนาปี			
-ข้าวนาปรัง	1,079	16,622.61	585
-ข้าวเหนียว	1,729	29,338.58	648
(2) ข้าวนาปรัง			
-ข้าวเจ้า	455	2,725.73	345
-ข้าวเหนียว	1,218	7,098.63	794
(2) พืชผัก	14	22.60	-
(3) ไม้ดอก	6	8	-
รวม	4,501	55,816	

ที่มา : ข้อมูล จากสำนักงานเกษตรอำเภอเมืองขอนแก่น

6.2 การประมง

ข้อมูลด้านการประมง ปี 2559

รายการ	จำนวน (ราย)	หมายเหตุ
เลี้ยงในกระชัง	33	9,686 ตร.ม. (798 กระชัง)
เลี้ยงในบ่อดิน	99	541 ไร่ 3 งาน
เลี้ยงในบ่อซีเมนต์		
เลี้ยงในนาข้าว		
รวม	132	

ที่มา : ข้อมูลเกษตรกรผู้ทำการประมง ปี 2559 จากสำนักงานประมงอำเภอเมืองขอนแก่น

6.3 การปศุสัตว์

ข้อมูลด้านปศุสัตว์ ปี พ.ศ. 2559

ที่	ประเภท	จำนวน (ตัว)	หมายเหตุ
1	โคเนื้อ	325	
2	ไก่ไข่/ไก่เนื้อ/ไก่พื้นเมือง	14,835	
3	เป็ดไข่/เป็ดไข่	16,477	
4	กระบือ	10	
5	สุกร	410	
	รวม	32,057	

ที่มา : ข้อมูลเกษตรกรผู้เลี้ยงสัตว์ปี 2559 จาก สำนักงานปศุสัตว์อำเภอเมืองขอนแก่น

6.4 การบริการ

ในปี 2558 มีศูนย์การค้าขนาดใหญ่ จำนวน 3 แห่ง ขนาดกลาง 17 แห่ง จำนวนโรงแรม จำนวน 1 แห่ง รีสอร์ทในพื้นที่ จำนวน 14 แห่ง ห้องเช่า จำนวน 334 แห่ง หอพัก จำนวน 156 แห่ง อาคารให้เช่า จำนวน 3 แห่ง คอนโด จำนวน 4 แห่ง และสถานบริการ 5 แห่ง

6.5 การท่องเที่ยว

6.5.1 แหล่งท่องเที่ยว

1) พุทธมณฑลอิสาน จังหวัดขอนแก่น ตั้งอยู่บนที่ดินสาธารณะประโยชน์ “หนองอีเลิง” มีเนื้อที่ 1,174 ไร่ 80 ตารางวา อยู่ในเนื้อที่ บ้านเต่าหอ หมู่ที่ 7 ตำบลศิลา และตำบลสำราญ ประธานพุทธมณฑลอิสาน จังหวัดขอนแก่น เป็นพระพุทธรูป หล่อสำริด บางลีลา โดยมีต้นแบบในลักษณะเดียวกับ พระศรีศากยะทศพลญาณ ประธานพุทธมณฑลสุพรรณบุรี พระประธานพุทธมณฑล ศาลายา จังหวัดนครปฐม โดยพระประธาน พุทธมณฑลอิสาน จังหวัดขอนแก่นจะมีความสูง 20.90 เมตร (จากฐานบัวถึงยอดเศกโมหี) อันสื่อถึงการเฉลิมฉลองเนื่องในวโรกาส พระบาทสมเด็จพระเจ้าอยู่หัวรัชกาลที่ 9 ทรงสิริพระชนมายุครบ 84 พรรษา

- 2) รอยพระพุทธรูป และธรรมมาสน์โบราณ วัดสว่างสุทธาราม บ้านหนองกุง หมู่ 2
- 3) วิถีชีวิตและผลิตภัณฑ์ผู้สูงอายุบ้านหนองหิน หมู่ที่ 8, 22
- 4) ลิมอิสานโบราณ และบ่อน้ำสร้างโบราณ วัดโพธิ์ศรี บ้านศิลา หมู่ที่ 1
- 5) เรียนรู้การสาดิต การร้อยพวงมาลัย พานบายศรี กลุ่มโพธิ์ทอง บ้านศิลา

6) ไหว้พระใหญ่ ชมวิหารผนังทำด้วยพระเหรียญ ให้อาหารปลา ณ วัดท่าราชวรฯ บ้านดง
พอง

7) สักการะและเที่ยวชม เทวสถานเทวาลัย ถนนเลีย่งเมือง

8) สักการะพระใหญ่ สัมผัสวิถีธรรมชาติ วัดป่าธรรมจักร บ้านบึงอีเฒ่า

6.5.2 งานประเพณี

1) “งานไหลเรือไฟ บ้านดงพอง หมู่ที่ 10” จัดขึ้นเป็นประจำทุกปีในวันตรงกับวัน
ออกพรรษา ณ วัดท่าราชวรฯดงพอง หมู่ที่ 10 ตำบลศิลา

2) “งานบุปผชาติการเกษตร” จัดขึ้นช่วงระหว่างเดือน ธันวาคม - กุมภาพันธ์ของทุกปี

6.6 อุตสาหกรรม

มีโรงงานอุตสาหกรรมที่จัดทะเบียนพื้นที่รับผิดชอบตำบลศิลา มีโรงงานอุตสาหกรรมที่
ประกอบกิจการเกี่ยวกับการผลิตคอนกรีตสำเร็จรูปและผลิตภัณฑ์ เสาค้ำคอนกรีตอัดแรงจำนวน 3 แห่ง
ได้แก่

- 1) บริษัทขอนแก่นกรีต จำกัดตั้งอยู่หมู่ที่ 2 บ้านหนองกุ้ง
- 2) บริษัทหนึ่งนครคอนกรีต จำกัดตั้งอยู่หมู่ที่ 2 บ้านหนองกุ้ง
- 3) บริษัทเอแพคคอนกรีต 2014 จำกัด ตั้งอยู่หมู่ที่ 2 บ้านหนองกุ้ง

6.7 การพาณิชย์และกลุ่มอาชีพ

➤ การพาณิชย์ (ธนาคาร) จำนวน 6 ธนาคาร บริษัทสินเชื่อ จำนวน 1 แห่ง
ประกอบด้วย

1. ธนาคารกรุงไทย ตั้งอยู่ในห้างสรรพสินค้าโลตัสเอ็กตรา
2. ธนาคารไทยพาณิชย์ ตั้งอยู่ในห้างสรรพสินค้าโลตัสเอ็กตรา
3. ธนาคารกรุงเทพ ตั้งอยู่ในห้างสรรพสินค้าโลตัสเอ็กตรา
4. ธนาคารกสิกรไทย ตั้งอยู่ในห้างสรรพสินค้าโลตัสเอ็กตรา
5. ธนาคารอาคารสงเคราะห์ ตั้งอยู่ที่ หมู่ 24 บ้านหนองไผ่ ตัดถนนมิตรภาพ
6. ธนาคารวิสาหกิจชุมชนขนาดกลางและขนาดย่อม ตั้งอยู่ หมู่ที่ 2 บ้านหนองกุ้ง ตัดถนน
มิตรภาพ
7. บริษัทอโณสินทรัพย์ธนทรัพย์ ไทยแลนด์ ตั้งอยู่ในห้างสรรพสินค้าโลตัสเอ็กตรา
8. บริษัทควิกลิซซิ่ง จำกัด ตั้งอยู่
9. บริษัทศรีสวัสดิ์ พาวเวอร์ 1979 จำกัด
10. บริษัทเมืองไทยลิซซิ่ง จำกัด (มหาชน)

➤ สถานธนาคาร บริษัทตั้งธนสิน จำกัด (โรงรับจำนวนเอกชน จำนวน 1 แห่ง ตั้งอยู่ หมู่ 2
บ้านหนองกุ้ง ตัดถนนมิตรภาพ

➤ สหกรณ์ จำนวน 2 แห่ง

1. สหกรณ์ออมทรัพย์ครู จังหวัดขอนแก่น ตั้งอยู่ที่บ้านหนองกุ้ง หมู่ 2 ตัดถนนมิตรภาพ
2. สหกรณ์ออมทรัพย์เกษตรหนองหวาย ตั้งอยู่ที่ตัดถนนศิลา-โคกท่า

➤ กลุ่มอาชีพในพื้นที่ตำบลศิลามีทั้งหมด จำนวน 17 กลุ่ม ดังนี้

- 1) กลุ่มสตรีหัตถกรรมบ้านเอื้ออาทร หมู่ที่ 26
- 2) กลุ่มแก้แค้น จักสานจากเส้นพลาสติก หมู่ที่ 13

- 3) กลุ่มวิสาหกิจเกษตรปลอดภัย หมู่ที่ 18
- 4) กลุ่มอาชีพผู้สูงอายุตำบลศิลา หมู่ที่ 8, 22
- 5) กลุ่มคุ้มโพธิ์ทองทำพานบายศรี ดอกไม้ หมู่ที่ 1, 18, 28
- 6) กลุ่มวิสาหกิจชุมชนสมุนไพรปลอดภัยตำบลศิลา หมู่ที่ 1, 18, 28
- 7) กลุ่มวิสาหกิจชุมชนนิลสยาม บ้านดงพอง หมู่ที่ 10
- 8) กลุ่มวิสาหกิจชุมชนปลูกข้าวปลอดภัยบ้านท่าแก หมู่ที่ 6
- 9) กลุ่มปลาส้มบ้านอิงมอ บ้านโนนม่วง หมู่ที่ 12
- 10) กลุ่มจักสาน บ้านโนนม่วง หมู่ที่ 12
- 11) กลุ่มเศรษฐกิจพอเพียง บ้านห้วยชัน หมู่ที่ 4
- 12) กลุ่มคุ้มโพธิ์ทอง บ้านศิลา หมู่ที่ 1, 178, 28
- 13) กลุ่มการบูร+พืชมเส่น้ำ บ้านศิลา หมู่ที่ 18
- 14) กลุ่มจักสาน บ้านศิลา หมู่ที่ 1, 18, 28 (ต้นโพธิ์บ้านศิลา)
- 15) กลุ่มผู้อายุ บ้านหนองไผ่ หมู่ที่ 14
- 16) กลุ่มตัดเย็บเสื้อผ้า บ้านดอนหญ้านาง หมู่ที่ 13
- 17) กลุ่มแสงสุ่มไก่ บ้านโนนม่วง หมู่ที่ 19

6.8 แรงงาน

ประเภทผู้ใช้แรงงานจำแนกออกเป็น 2 ประเภท คือ แรงงานในระบบและแรงงานนอกระบบ คือ

1. แรงงานในระบบ (Formal Sector) เช่น ผู้ที่มีรายได้ประจำ มีเงินเดือนแน่นอน หรือ “มนุษย์เงินเดือน” ประมาณร้อยละ 70 ของประชากรในกลุ่มวัยที่ใช้แรงงาน

2. แรงงานนอกระบบ (Informal Sector) คือ แรงงานที่ทำงานอิสระ เช่น คนที่ทำงานไม่เต็มเวลา คนงานที่รับงานไปทำที่บ้าน คนงานที่ทำงานรับเหมาช่วง โดยสามารถที่จะจำแนกประเภทของแรงงานนอกระบบได้ 2 กลุ่ม

กลุ่มที่ 1 กลุ่มที่ทำงานรับจ้าง และมีเงินเดือนประจำ เช่น แรงงานรับจ้างทำการเกษตรตามฤดูกาล แรงงานประมง คนรับใช้และคนทำงานบ้าน ประมาณร้อยละ 10 ของประชากรในกลุ่มวัยที่ใช้แรงงาน

กลุ่มที่ 2 กลุ่มที่ทำอาชีพอิสระทั่วไป เช่น คนขับรถรับจ้าง เกษตรกร ชาวนา ชาวสวน แม่ค้าหาบเร่ แผงลอย ช่างเสริมสวย ช่างทำผม ประมาณร้อยละ 15 ของประชากรในกลุ่มวัยที่ใช้แรงงานที่เหลือเป็นแรงงานต่างด้าว ประมาณร้อยละ 5 ของประชากรในกลุ่มวัยที่ใช้แรงงาน

7. ศาสนา ประเพณี วัฒนธรรม

7.1 การนับถือศาสนา

ประชากรส่วนใหญ่ นับถือศาสนาพุทธ มีสถานที่ประกอบการทางศาสนา จำนวน 23 แห่ง ประกอบด้วย วัด จำนวน 19 แห่ง ศาสนาสถานอื่น 1 แห่ง (พุทธมณฑลอีสานจังหวัดขอนแก่น) เทวสถาน จำนวน 1 แห่ง (ศิवालัยมหาเทพ) อาคารมฤาษี จำนวน 2 แห่ง (อาคารมฤาษีบ้านศิลาและบ้านดงพอง)

ข้อมูลวัดและสำนักสงฆ์ในเขตพื้นที่ตำบลศิลา

ลำดับ	ชื่อวัด/สำนักสงฆ์	ที่ตั้ง	สถานภาพ	จำนวนภิกษุ/สามเณร		
				ภิกษุ	สามเณร	รวม

1	วัดสว่างสุทธาราม	หมู่ที่ 2	วิสุคามสีมา	10	8	18
2	วัดม่วงศรี	หมู่ที่ 3	วิสุคามสีมา	13	-	13
3	วัดท่าโพธิ์	หมู่ที่ 4	วิสุคามสีมา	4	-	4
4	วัดสโมสรวนาราม	หมู่ที่ 5	สำนักสงฆ์	1	-	1
5	วัดป่าธรรมจักร	หมู่ที่ 6	สำนักสงฆ์	2	-	2
6	วัดนาถนาราม	หมู่ที่ 7	สำนักสงฆ์	4	8	12
7	วัดสุวรรณาราม	หมู่ที่ 8	วิสุคามสีมา	6	2	8
8	วัดท่าราชภูมิ	หมู่ที่ 10	วิสุคามสีมา	1	2	3
9	วัดสว่างดอนยาง	หมู่ที่ 11	วิสุคามสีมา	13	1	14
10	วัดป่าโนนม่วง	หมู่ที่ 12	วิสุคามสีมา	9	1	10
11	วัดจตุตถะปิยะวนาวาส	หมู่ที่ 14	วิสุคามสีมา	8	3	11
12	วัดป่ารัตนมงคล	หมู่ที่ 15	วิสุคามสีมา	21	8	29
13	วัดป่าเรไร	หมู่ที่ 11	สำนักสงฆ์	6	3	9
14	วัดป่าเทพนิมิต	หมู่ที่ 17	วิสุคามสีมา	8	3	11
15	วัดโพธิ์ศรี	หมู่ที่ 18	วิสุคามสีมา	8	10	18
16	วัดอดุลแก้วมอดี	หมู่ที่ 19	สำนักสงฆ์	8	4	12
17	วัดเกษรวนาราม	หมู่ที่ 25	วิสุคามสีมา	6	2	8
18	วัดป่ามหานาราม	หมู่ที่ 27	วิสุคามสีมา	4	34	38
19	วัดป่าสุนทรวนาราม	หมู่ที่ 28	วิสุคามสีมา	2	-	2
รวม				134	89	223

7.2 ประเพณีและงานประจำปี

เดือน	บุญประเพณีที่สำคัญ	ลักษณะการปฏิบัติของชุมชน
มกราคม	ทอดผ้าป่า	- เรือยี่ไรเงินตามศรัทธาเข้าไปทอดถวายวัดในหมู่บ้านหรือนอกหมู่บ้าน บางหมู่บ้านจะมีผ้าป่าจากที่อื่นมาทอดถวายที่วัดในหมู่บ้านชาวบ้านจะทำขนม อาหาร ต้อนรับ
กุมภาพันธ์	บุญข้าวจี	- ชาวบ้านจะนำข้าวเหนียวมาปั้นเป็นก้อนๆ แล้วนำไปย่างไฟและนำไปต้กบาตรร่วมกับอาหารคาวหวานอย่างอื่น
มีนาคม	บุญผะเหวด	- ไปทำบุญต้กบาตรและฟังเทศน์ที่วัด เชื่อกันว่าใครฟังเทศน์เรื่องพระเวสสันดรชาดกครบทุกกัณฑ์จะได้บุญมาก
เมษายน	สงกรานต์	- มีการเล่นน้ำสงกรานต์ ลูกหลาน ญาติๆ จะพากันกลับมาเยี่ยมบ้านกันในช่วงนี้มากเป็นการพบปะสังสรรค์ร่วมกัน ที่วัดนำพระพุทธรูปลงมาให้ประชาชนสรงน้ำพระ และมีการรดน้ำดำหัวผู้สูงอายุ
พฤษภาคม มิถุนายน	บุญบั้งไฟ	- คนในชุมชนจะทำบั้งไฟจุดแข่งขันกัน เชื่อกันว่าทำบุญบั้งไฟเป็นการขอฝน จะทำให้ฝนตกดี

กรกฎาคม	บุญเข้าพรรษา	-ทำบุญตักบาตรวันเข้าพรรษา มีการเวียนเทียนตอนกลางคืน -มีการทำบุญทอดเทียนวันเข้าพรรษา
สิงหาคม	ข้าวตอกแตก (หรือข้าวสารท)	-ชาวบ้านนำข้าวเปลือกเหนียวมาคั่วให้แตก และนำข้าวที่แตกแล้วมา คลุกน้ำอ้อยเป็นข้าวสารท นำไปทำบุญที่วัดร่วมกับอาหารคาว หวาน
กันยายน	บุญข้าวสารท	-ชาวบ้านจะนำเครื่องปรุง พริก เกลือ ปลา ขนมห ออาหารคาวหวาน ต่าง ๆ ห่อใส่ใบตองเป็นห่อๆ นำไปวางตามไร่ นา วัด เชื่อกันว่าให้ผี ไร่ผีนากิน
ตุลาคม	- บุญออกพรรษา -งานไหลเรือไฟ	-ทำบุญตักบาตรที่วัด -แห่ประทีปโคมไฟมีการจุดประทัดและดอกไม้ไฟต่างๆ -จัดประเพณีไหลเรือไฟที่บ้านดงพอง
พฤศจิกายน	บุญกฐิน	-คนเฒ่าคนแก่จะเตรียมเครื่องกฐินสำหรับชุมชนนำไปทอดกฐินถวาย วัด
ธันวาคม	บุญแจกข้าว	-หลังจากเก็บเกี่ยวผลผลิตข้าวและขายผลผลิตแล้ว ชาวบ้านจะนิยม ทำบุญอุทิศส่วนกุศลให้ญาติที่เสียชีวิตไปแล้ว

7.3 ภูมิปัญญาท้องถิ่น ภาษาล้าน

ภาษาล้านในตำบลศิลา ส่วนใหญ่ใช้ภาษาอีสาน รองลงมาคือภาษาล้านภาคกลาง

7.4 สินค้าพื้นเมืองและของที่ระลึก

ที่	ผลิตภัณฑ์	ตั้งอยู่ที่
1	กระเป่าเสื่อกก	12/13 ม.13 ต.ศิลา
2	กระเป่าผ้าไหม/กระเป่าผ้าข้าวม้า	177/6 ม.20 ต.ศิลา
3	แจ้วบองคุณย่า	39 ม.20 ต.ศิลา
4	พรมเช็ดเท้า, เสื่อ, กระเป่า, ดอกไม้ประดิษฐ์, สินค้าลายขีด	60/1098 ม.26 ต.ศิลา
5	ตระกร้าและของใช้จากเส้นพลาสติก	100/536 ม.13 ต.ศิลา
6	ปลาต้ม/แหนมหมู/แหนมซี่โครง หม่ำหมู หม่ำเนื้อ	494 ม.12 ต.ศิลา
7	น้ำเอนไซม์เพื่อสุขภาพ	402 ม.9 ต.ศิลา
8	กุนเชียง หมูทุบ ไส้กรอก	214 ม.22 ต.ศิลา
9	เห็ดนางฟ้า และอาหารจากเห็ด	219/4 ม.25 ต.ศิลา
10	เปเปอร์มาเช่	488/52 ม.14 ต.ศิลา
11	เครื่องประดับอัญมณี	619 ม.3 ต.ศิลา
12	กระเป่าผ้าฝ้าย	317 ม.8 ต.ศิลา
13	ผลิตภัณฑ์จากไม้ไผ่	ศูนย์ฝึกอาชีพกลุ่มจักสานบ้าน โนนม่วง หมู่ที่ 12 ต.ศิลา
14	มาลัยจากดอกพุด/ดอกมะลิ	ต้นโพธิ์บ้านศิลา
15	การบูร - พิมเสน	104 ม.18 ต.ศิลา
16	ริบบิ้นจากดอกไม้สด, พวงมาลัย	326 ม.18 ต.ศิลา

17	ปลานิลแปรรูป	ม.10 ต.ศิลา
----	--------------	-------------

8. ทรัพยากรธรรมชาติ

8.1 น้ำ

- แหล่งน้ำธรรมชาติ

ชื่อแหล่งน้ำ	พื้นที่หมู่บ้าน
1. แม่น้ำพอง	ไหลผ่านบ้านห้วยชัน ม.4 บ้านบึงอีเฒ่า ม.5 บ้านท่าแก ม.6 บ้านหนองหิน ม.8 และบ้านดองพอง ม.10
2. ห้วยศิลา	ไหลผ่านบ้านโนนม่วง ม.3 บ้านหนองกุง ม.2 บ้านศิลา ม.1
3. ห้วยปลาหลาย	ไหลผ่านจากหนองอีเลิง ผ่านบ้านบึงอีเฒ่า
4. ห้วยพระค้อ	ไหลผ่านบ้านหนองหิน ม.8 ม.22 ถึงบ้านดอนยาง ม.16
5. ห้วยกุดสามขา	ไหลผ่านบ้านหนองหิน ม.8 บ้านดอนยาง บ้านโกทาไหลลงบ้านดองพอง
6. ฝายน้ำล้นห้วยบุหรี (ฝายเจ๊ก)	อยู่ในพื้นที่บ้านโนนม่วง ม.12 ไหลลงสู่ ทต.สำราญ
7. หนองหิน	อยู่ในเขตพื้นที่บ้านหนองหิน ม.8 ม.22
8. หนองอีเลิง	อยู่ในเขตพื้นที่บ้านศิลา ม.1 และบ้านเต่านอ ม.7
9. หนองอีเฮียน	อยู่ในเขตพื้นที่บ้านบึงอีเฒ่า ม.5
10. หนองกินหมู	อยู่ในเขตพื้นที่บ้านโนนม่วง ม.3
11. หนองทุ่ม	อยู่ในเขตพื้นที่บ้านโนนม่วง ม.3
12. หนองซอแมว	อยู่ในเขตพื้นที่บ้านเกษร ม.15
13. หนองไผ่	อยู่ในเขตพื้นที่บ้านหนองไผ่ ม.14
14. บึงอีเฒ่า	อยู่ในเขตพื้นที่บ้านบึงอีเฒ่า ม.5
15. บึงไคร่นุ่น	อยู่ในเขตพื้นที่บ้านบ้านท่าแก ม.6