

## รายงานผลการจัดซื้อจัดจ้าง เทศบาลเมืองศิลา

### ประจำปีงบประมาณ พ.ศ. 2563

การจัดซื้อจัดจ้างของเทศบาลเมืองศิลา ดำเนินการตามพระราชบัญญัติการจัดซื้อจัดจ้างและการบริหารพัสดุภาครัฐ พ.ศ. 2560 และระเบียบกระทรวงการคลัง ว่าด้วยการจัดซื้อจัดจ้างและการบริหารพัสดุภาครัฐ พ.ศ. 2560 ในปีหนึ่งๆ เทศบาลเมืองศิลา มีการดำเนินการจัดซื้อจัดจ้างพัสดุหลายรายการ ตามงบประมาณที่ได้รับจัดสรร โดยมีแหล่งงบประมาณในการดำเนินการทั้ง งบประมาณรายจ่ายประจำปีงบประมาณ เงินอุดหนุนทั่วไปประจวบคีรีขันธ์ เงินอุดหนุนเฉพาะกิจ เงินใช้จ่ายจากเงินสะสม เงินสนับสนุนจากกองทุนประกันสุขภาพระดับท้องถิ่น ในการดำเนินการจัดซื้อจัดจ้างดำเนินการโดยพัสดุกกลาง ผ่านระบบสารสนเทศหลัก 2 ระบบ คือ 1) ระบบจัดซื้อจัดจ้างภาครัฐกรมบัญชีกลาง (e-GP) 2) ระบบบันทึกบัญชีขององค์กรปกครองส่วนท้องถิ่น (e-LAAS) ในช่วงปีงบประมาณ พ.ศ. 2563 (1 ตุลาคม 2562 – 30 กันยายน 2563) มีผลการจัดซื้อจัดจ้างของเทศบาลเมืองศิลา ปรากฏผลดังนี้

**ตารางที่ 1** แสดงร้อยละของจำนวนรายการ และจำนวนเงินงบประมาณ จำแนกตามวิธีการจัดซื้อจัดจ้าง ประจำปีงบประมาณ พ.ศ. 2563

| รายการ                       | วิธีการจัดซื้อจัดจ้าง |                       |  |                       |                   |                       |
|------------------------------|-----------------------|-----------------------|--|-----------------------|-------------------|-----------------------|
|                              | วิธีเฉพาะเจาะจง       |                       | วิธีประกวดราคาอิเล็กทรอนิกส์ (e-bidding) |                       | รวม               |                       |
|                              | จำนวน<br>(รายการ)     | เงินงบประมาณ<br>(บาท) | จำนวน<br>(รายการ)                        | เงินงบประมาณ<br>(บาท) | จำนวน<br>(รายการ) | เงินงบประมาณ<br>(บาท) |
| จัดซื้อจัดจ้างจากระบบ e-GP   | 452                   | 33,701,847.75         | 41                                       | 50,982,900.00         | 493               | 84,684,747.75         |
| จัดซื้อจัดจ้างจากระบบ e-LAAS | 186                   | 6,252,859.33          | 0  | 0                     | 186               | 6,252,859.33          |
| <b>รวม</b>                   | <b>638</b>            | <b>39,954,707.08</b>  | <b>41</b>                                | <b>50,982,900.00</b>  | <b>679</b>        | <b>90,937,607.08</b>  |
| <b>ร้อยละ</b>                | <b>93.96</b>          | <b>43.94</b>          | <b>6.04</b>                              | <b>56.06</b>          | <b>100</b>        | <b>100</b>            |

จากตาราง 1 พบว่า ในช่วงปีงบประมาณ พ.ศ. 2563 เทศบาลเมืองศิลา ดำเนินการจัดซื้อจัดจ้าง จำนวน 679 รายการ จำนวนเงินงบประมาณ พบว่า วิธีการดำเนินการจัดซื้อจัดจ้างที่ดำเนินการมากที่สุด ตามลำดับดังนี้ คือ ลำดับที่ 1) วิธีเฉพาะเจาะจง จำนวน 638 รายการ คิดเป็นร้อยละ 93.96 ลำดับที่ 2) วิธีประกวดราคาอิเล็กทรอนิกส์ (e-bidding) จำนวน 41 รายการ คิดเป็นร้อยละ 6.04 ตามลำดับ และในช่วงปีงบประมาณ พ.ศ. 2563 ใช้งบประมาณดำเนินการจัดซื้อจัดจ้าง เป็นงบประมาณรวมทั้งสิ้น 90,937,607.08 บาท โดยพบว่าวิธีประกวดราคาอิเล็กทรอนิกส์ (e-bidding) ใช้งบประมาณสูงสุด คือ 50,982,900 บาท คิดเป็นร้อยละ 56.06 ส่วนวิธีเฉพาะเจาะจง ใช้งบประมาณจำนวน 39,954,707.08 บาท คิดเป็นร้อยละ 43.94

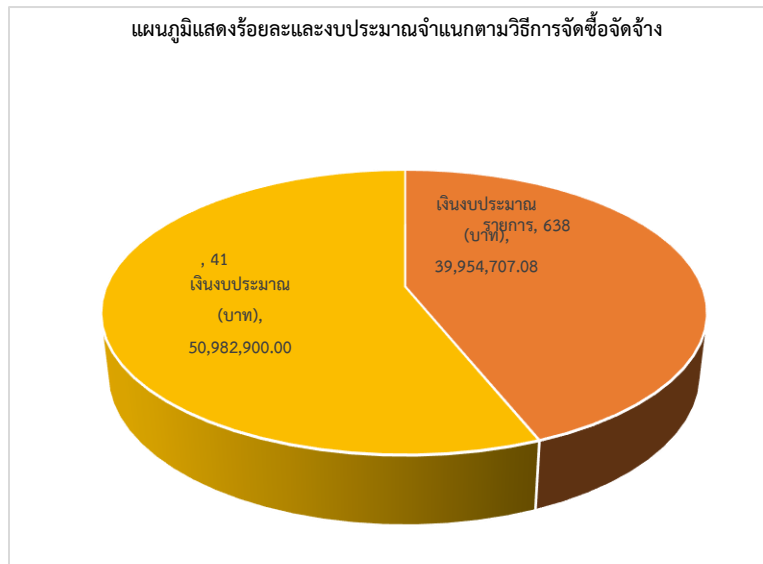

จากข้อมูลข้างต้น พบว่า เทศบาลเมืองศิลา ดำเนินการจัดซื้อจัดจ้างโดยวิธีเฉพาะเจาะจง มากที่สุด 638 รายการ รองลงมาคือ วิธีประกวดราคาอิเล็กทรอนิกส์ (e-bidding) 41 รายการ ซึ่งเป็นการจัดซื้อจัดจ้างพัสดุตามความต้องการ และงบประมาณที่ได้รับจัดสรร โดยรวม มีรายละเอียดการจัดซื้อจัดจ้าง ตามประเภทรายจ่าย ดังนี้ 1) ค่าวัสดุ 2) ค่าใช้สอย 3) ค่าครุภัณฑ์ 4) ค่าที่ดินและสิ่งก่อสร้าง 5) งบกลาง

ตารางที่ 2 แสดงร้อยละของจำนวนรายการ และจำนวนเงินงบประมาณ จำแนกตามประเภทรายจ่าย ประจำปีงบประมาณ พ.ศ. 2563

| รายการ                       | จำแนกตามประเภทรายจ่าย |                          |                |                          |                |                          |                          |                          |                |                          |
|------------------------------|-----------------------|--------------------------|----------------|--------------------------|----------------|--------------------------|--------------------------|--------------------------|----------------|--------------------------|
|                              | ค่าวัสดุ              |                          | ค่าใช้สอย      |                          | ค่าครุภัณฑ์    |                          | ค่าที่ดินและสิ่งก่อสร้าง |                          | งบกลาง         |                          |
|                              | จำนวน (รายการ)        | จำนวนเงิน งบประมาณ (บาท) | จำนวน (รายการ) | จำนวนเงิน งบประมาณ (บาท) | จำนวน (รายการ) | จำนวนเงิน งบประมาณ (บาท) | จำนวน (รายการ)           | จำนวนเงิน งบประมาณ (บาท) | จำนวน (รายการ) | จำนวนเงิน งบประมาณ (บาท) |
| จัดซื้อจัดจ้างจากระบบ e-GP   | 181                   | 12,014,731.24            | 201            | 13,290,616.51            | 43             | 20,880,000.00            | 68                       | 38,499,400.00            | -              | -                        |
| จัดซื้อจัดจ้างจากระบบ e-LAAS | 71                    | 5,768,455.00             | 111            | 257,404.33               | 0              | 3,000.00                 | 0                        | -                        | 3              | 224,000.00               |
| <b>รวม</b>                   | <b>252</b>            | <b>17,783,186.24</b>     | <b>312</b>     | <b>13,548,020.84</b>     | <b>43</b>      | <b>20,883,000.00</b>     | <b>68</b>                | <b>38,499,400.00</b>     | <b>3</b>       | <b>224,000.00</b>        |
| <b>ร้อยละ</b>                | <b>37.17</b>          | <b>19.56</b>             | <b>46.02</b>   | <b>14.90</b>             | <b>6.34</b>    | <b>22.96</b>             | <b>10.03</b>             | <b>42.34</b>             | <b>0.44</b>    | <b>0.25</b>              |

จากตารางที่ 2 พบว่า ในช่วงปีงบประมาณ พ.ศ. 2563 เทศบาลเมืองศิลา ดำเนินการจัดซื้อจัดจ้าง 679 รายการ เป็นรายการจัดซื้อจัดจ้าง ประเภทค่าใช้สอย มากที่สุด คือ 312 รายการ คิดเป็นร้อยละ 46.02 ลำดับที่สองคือ การจัดซื้อจัดจ้างประเภทค่าวัสดุ คือ 252 รายการ คิดเป็นร้อยละ 37.17 ลำดับที่สามคือ ประเภทค่าที่ดินและสิ่งก่อสร้าง 68 รายการ คิดเป็นร้อยละ 10.03 ลำดับที่สี่ คือ ประเภทค่าครุภัณฑ์ 43 รายการ คิดเป็นร้อยละ 6.34 ส่วนการจัดซื้อจัดจ้างประเภทรายจ่ายงบกลาง น้อยที่สุด คือ 3 รายการ คิดเป็นร้อยละ 0.25

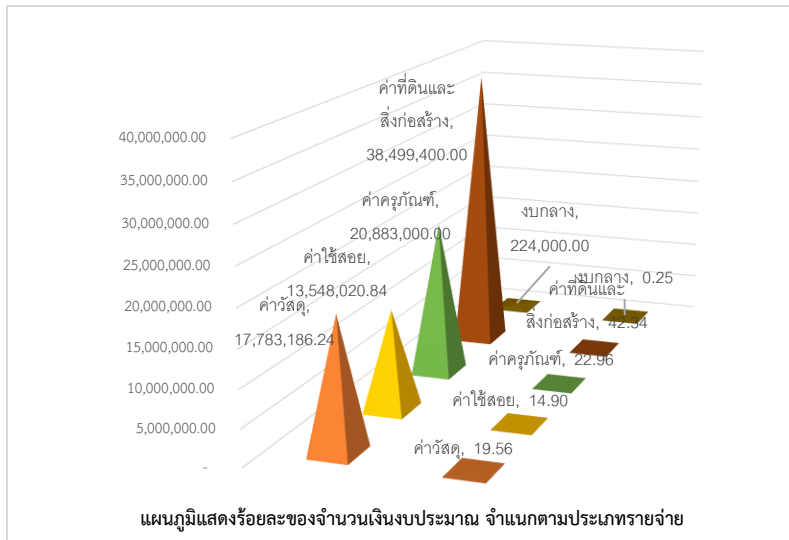

งบประมาณที่ใช้ในการดำเนินการจัดซื้อจัดจ้างในช่วงปีงบประมาณ พ.ศ. 2563 รวมทั้งสิ้น 90,937,607.08 บาท เป็นการจัดซื้อจัดจ้าง ประเภทรายจ่ายค่าที่ดินและสิ่งก่อสร้างมากที่สุด จำนวน 38,499,400 บาท คิดเป็นร้อยละ 42.34 ลำดับที่สอง คือการจัดซื้อจัดจ้างประเภทรายจ่าย ค่าครุภัณฑ์ 20,883,000 บาท คิดเป็นร้อยละ 22.96 ลำดับที่สาม คือ การจัดซื้อจัดจ้าง

ประเภทรายจ่ายค่าวัสดุ จำนวน 17,783,186.24 บาท คิดเป็นร้อยละ 19.56 ลำดับที่สี่คือ การจัดซื้อจัดจ้างประเภทค่าใช้สอย จำนวน 13,548,020.84 บาท คิดเป็นร้อยละ 14.90 ส่วนการจัดซื้อจัดจ้างประเภทรายจ่ายงบกลางน้อยที่สุด จำนวน 224,000 บาท คิดเป็นร้อยละ 0.25

### ตารางที่ 3 แสดงร้อยละในการประหยัดงบประมาณ

| รายการ                       | งบประมาณที่จัดหา | จำนวนเงินที่ทำสัญญา | ประหยัดงบประมาณ |
|------------------------------|------------------|---------------------|-----------------|
| จัดซื้อจัดจ้างจากระบบ e-GP   | 84,684,747.75    | 78,481,233.75       | 6,203,514.00    |
| จัดซื้อจัดจ้างจากระบบ e-LAAS | 6,252,859.33     | 6,252,859.33        | -               |
| รวม                          | 90,937,607.08    | 84,734,093.08       | 6,203,514.00    |
| ร้อยละ                       |                  |                     | 6.82            |

จากตาราง พบว่า ในช่วงปีงบประมาณ พ.ศ. 2563 เทศบาลเมืองศิลา ดำเนินการจัดซื้อจัดจ้างจากงบประมาณแหล่งต่าง ๆ รวม 90,937,607.08 บาท จำนวนเงินที่ทำสัญญาจากรายการที่จัดซื้อจัดจ้าง ทั้ง 679 รายการ จำนวน 84,734,093.08 บาท สามารถประหยัดงบประมาณจำนวนเงินรวม 6,203,514 บาท คิดเป็นร้อยละ 6.82

## ปัญหา อุปสรรคของการจัดซื้อจัดจ้าง และแนวทางแก้ไข

### 1. ปัญหา/อุปสรรค

การกำหนดขอบเขตของงานที่จะจ้างหรือรายละเอียดคุณลักษณะของพัสดุ ไม่ถูกต้อง ไม่ชัดเจน เช่น ไม่ระบุขนาดของป้ายประชาสัมพันธ์ กำหนดรายละเอียดคุณลักษณะของพัสดุที่จะซื้อโดยระบุชื่อตราหรือยี่ห้อ ส่งผลให้เกิดความล่าช้า เพิ่มกระบวนการของงานก่อนรายงานขอซื้อขอจ้าง

### 2. แนวทางการแก้ไข

ให้มีการตรวจสอบ เพื่อแนะนำ ให้คำปรึกษา โดยฝ่ายพัสดุและทรัพย์สิน เกี่ยวกับการจัดทำ รายงานการกำหนดขอบเขตของงาน หรือรายละเอียดคุณลักษณะของพัสดุ ของฝ่าย กอง สำนัก ต่างๆ ก่อนขั้นตอนเสนอรายงานเพื่อขออนุมัติต่อผู้บริหาร และให้มีเจ้าหน้าที่ผู้รับผิดชอบปฏิบัติงานเกี่ยวกับการพัสดุ ประจำกอง สำนัก และ ให้เจ้าหน้าที่ที่รับผิดชอบเกี่ยวกับการพัสดุประจำกอง สำนัก ได้มีการอบรม ศึกษาและทบทวนแนวทางการกำหนดขอบเขตของงาน หรือรายละเอียดคุณลักษณะของพัสดุ อย่างต่อเนื่อง

\*\*\*\*\*

ฝ่ายพัสดุและทรัพย์สิน  
กองคลัง เทศบาลเมืองศีลา